

平成14年3月期 中間決算短信（連結）

平成13年11月20日

上場会社名 中部電力株式会社

コード番号 9502

問合せ先 責任者役職名 経理部決算グループ長
氏名 藤谷 隆俊

米国会計基準採用の有無 無

上場取引所 東・大・名

本社所在都道府県

愛知県

TEL (052) 951-8211

1. 13年9月中間期の連結業績（平成13年4月1日～平成13年9月30日）

(1) 連結経営成績

（百万円未満切り捨て）

	売上高		営業利益		経常利益	
	百万円	%	百万円	%	百万円	%
13年9月中間期	1,125,361	(1.4)	209,904	(0.6)	117,357	(18.2)
12年9月中間期	1,141,782	()	211,192	()	143,532	()
13年3月期	2,252,779		324,308		155,334	

	中間（当期）純利益		1株当たり中間（当期）純利益		潜在株式調整後 1株当たり中間（当期）純利益	
	百万円	%	円	銭	円	銭
13年9月中間期	74,943	(17.0)	101.71		94.77	
12年9月中間期	90,316	()	122.57		114.09	
13年3月期	94,092		127.70		119.43	

(注) 持分法投資損益 13年9月中間期 187百万円 12年9月中間期 3,363百万円 13年3月期 6,456百万円
 期中平均株式数(連結) 13年9月中間期 736,846,053株 12年9月中間期 736,845,473株 13年3月期 736,846,197株
 会計処理の方法の変更 無
 売上高、営業利益、経常利益、中間（当期）純利益におけるパーセント表示は、対前年中間期増減率

(2) 連結財政状態

	総資産	株主資本	株主資本比率	1株当たり株主資本	
	百万円	百万円	%	円	銭
13年9月中間期	6,495,298	1,220,176	18.8	1,655.93	
12年9月中間期	6,506,857	1,187,020	18.2	1,610.95	
13年3月期	6,573,727	1,176,346	17.9	1,596.46	

(注) 期末発行済株式数(連結) 13年9月中間期 736,852,520株 12年9月中間期 736,847,533株 13年3月期 736,846,046株

(3) 連結キャッシュ・フローの状況

	営業活動による キャッシュ・フロー	投資活動による キャッシュ・フロー	財務活動による キャッシュ・フロー	現金及び現金同等物 期末残高
	百万円	百万円	百万円	百万円
13年9月中間期	290,552	227,799	54,788	59,369
12年9月中間期	314,787	229,470	85,384	71,874
13年3月期	605,330	474,127	151,738	51,405

(4) 連結範囲及び持分法の適用に関する事項

連結子会社数 10社 持分法適用非連結子会社数 0社 持分法適用関連会社数 2社

(5) 連結範囲及び持分法の適用の異動状況

連結（新規）0社（除外）0社 持分法（新規）0社（除外）0社

2. 14年3月期の連結業績予想（平成13年4月1日～平成14年3月31日）

	売上高	経常利益	当期純利益
通期	22,300億円程度	1,730億円程度	1,090億円程度

(参考) 1株当たり予想当期純利益(通期) 147円93銭

企業集団の状況

当企業集団は、当社が営む電気事業とその関連業務を中核として、企業集団が保有する技術・設備などの経営資源を有効活用し様々な事業を展開している。

具体的には、関連業務として各設備の拡充や保全のための建設業、資機材供給のための製造業等を、経営資源の有効活用をはかる目的で電気通信事業等を展開している。

当社及び各関係会社の業務を示すと下記のとおりである。

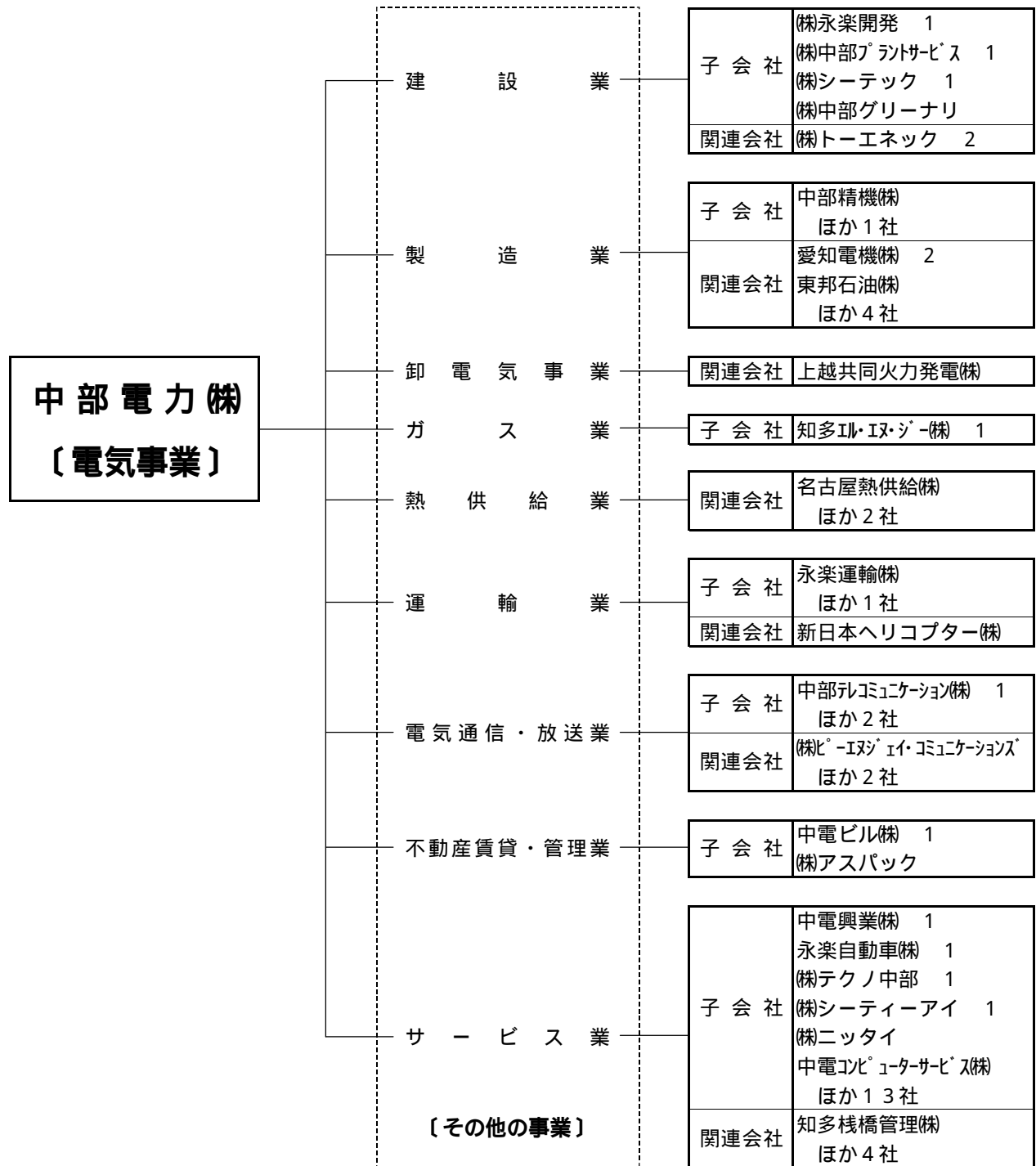

(注) 1 子会社のうち、1は連結子会社を示し、無印は持分法非適用の非連結子会社を示す。

2 関連会社のうち、2は持分法適用の関連会社を示し、無印は持分法非適用の関連会社を示す。

経営方針

1. 経営の基本方針

昨年3月から電力小売りの部分自由化が導入されたことに伴い、エネルギー間や業態間の垣根を越えて、幅広い分野の企業が電力市場へ参入できるようになり、電気事業は本格的な競争の時代に突入しております。

このような経営環境のもとで、当社は、電気事業を中核に競争を勝ち抜く“総合エネルギー企業”として、皆さまから選択される企業を目指すとともに、保有する経営資源を最大限に活用し、中電グループ全体での企業価値の向上に努めます。また、社会と共に歩む企業として、地球環境の保全、地域との共生、未来に向けた研究開発の推進にも力を注いでまいります。

この経営理念の具現に向け、以下の経営目標と業務運営方針の実現を目指すとともに、本年4月に策定した「経営改革ロードマップ」の着実な実施により、お客さま、株主・投資家など各方面の皆さまのご期待に応える行動と成果をお示ししてまいります。

【経営目標】

< 当社経営目標 >		
売上高	2兆円以上	(平成13～15年度の3カ年平均)
経常利益	1,500億円以上	(平成13～15年度の3カ年平均)
ROA(総資産利益率) ^{*1}	1.5%以上	(平成13～15年度の3カ年平均)
有利子負債残高	3兆6,000億円以下	(平成17年度末までに)
株主資本比率	20%以上	(平成14年度末までに)
社員数	17,100人程度	(平成17年度末までに)
< グループ経営目標 >		
グループ売上高	20%以上拡大 ^{*2}	(平成17年度時点)

*1...ROA(総資産利益率) = 当期利益 / 期首期末平均総資産

*2...平成10～12年度の3カ年平均値対比

【業務運営方針】

(1) 選択いただける企業活動の展開

私どもの最大の財産であるお客さまの信頼をより強固なものとするよう安定的かつ低廉な電気の供給に一層の努力を傾注するとともに、多様なエネルギーをお客さまのニーズに合わせてお届けするエネルギーソリューションの実現などを通じて優れたサービスの提供に努めます。

(2) 低コスト体質の強化

設備の柔軟な形成・運用、燃料・資機材の機動的な調達、IT(情報技術)の積極的活用などにより低コスト体質の一層の強化に努めるとともに、競争の進展にともなうリスクに的確に対応します。

(3) 経営成果の効果的活用

企業活動から生み出される経営成果を、お客さまへのサービス向上に役立てるとともに、株主・投資家の皆さまにとっても魅力ある企業づくりを目指して財務体質の改善や当社の強みを活かせる新たな事業への投資等に効果的に活用します。

(4) 変化に適応する組織力の充実

経営意思決定プロセス、組織・権限および経営管理体系のあり方について見直しを進め、競争市場に機敏に対応できる組織力のさらなる充実を図ります。

2. 利益配分に関する基本方針

当社は、企業活動から生み出された成果につきましては、財務体質の改善や収益基盤の拡充などへの効果的な配分を通じて企業価値の向上に役立てるとともに、株主の皆さまに適切に還元できるよう努めてまいります。

内部留保資金につきましては、電気事業における設備投資、新規事業投資のほか、財務体質を改善するための資金に充当することとしております。

経 営 成 績

1. 当中間期の概況

(1) 収支状況

当中間期の収支の状況は、連結グループの中核事業である電気事業を営む当社の決算状況を反映し、連結売上高は 1兆 1,253億円（前年比 1.4%減）、連結中間経常利益は 1,173億円（前年比 18.2%減）、連結中間純利益は 749億円（前年比 17.0%減）となりました。

中部電力

需 要

電灯は、契約数は増加しているものの、夏季後半の気温が前年に比べ低めに推移したことによる空調需要の減少などにより、前年比 0.1%減の 155億kWh となりました。

電力は、景気後退に伴う産業用需要の低迷に加え、気温影響による空調需要の減少などにより、前年比 0.5%減の 288億kWh となりました。

特定規模需要は、前年比 2.4%減の 173億kWh となりました。

この結果、販売電力量は、前年比 1.0%減の 616億kWh となりました。

〔販売電力量〕

（単位：億kWh, %）

	13 / 上 (A)	12 / 上 (B)	増 減	
			(A-B)	(A-B)/B
特 定 電 灯	155	155	0	0.1
規 模 需 要 電 力	288	289	1	0.5
以 外 計	443	444	1	0.4
特定規模需要	173	178	5	2.4
合 計	616	622	6	1.0

供給力

水力発電量は、湯水（出水率81.8%）で前年を下回り、原子力発電量も減少しましたが、融通・他社受電量は前年に比べ増加しました。

火力発電量は、需要の減少もあり、前年比 2.9%減の 409億kWh となりました。

〔発電電力量〕

（単位：億kWh, %）

	13 / 上 (A)	12 / 上 (B)	増 減		
			(A-B)	(A-B)/B	
自 社	水 力 (出水率)	49 (81.8)	51 (87.9)	2 (6.1)	4.6
	火 力	409	421	12	2.9
	原 子 力 (設備利用率)	136 (85.5)	137 (86.5)	1 (1.0)	1.1
他 社 受 電	56	53	3	6.9	
融 通	29	22	7	33.9	
揚 水 用	12	11	1	5.4	
合 計	667	673	6	0.8	

収 支

a 収益

電灯電力料は、販売電力量の減少や電気料金の引下げの影響などにより、前年に比べ 251億円減少し 1兆 732億円となりました。その他収益 185億円を加えた中間経常収益合計では、前年に比べ 352億円減少し 1兆 918億円となりました。

なお、売上高は、前年に比べ 297億円減少し 1兆 893億円となりました。

b 費用

- ・ 人件費(1,239億円)は、退職給与金の増加などにより、前年に比べ 26億円増加しました。
- ・ 燃料費(1,810億円)は、火力発電量の減少などにより、前年に比べ 44億円減少しました。
- ・ 修繕費(1,044億円)は、配電関係の修繕費の減少などにより、前年に比べ 208億円減少しました。

- ・減価償却費(2,037億円)は、碧南火力4号機の試運転に伴う償却費の計上などにより、前年に比べ18億円増加しました。
- ・支払利息(823億円)は、将来の金利負担軽減のため繰上返済を実施したことなどにより、前年に比べ143億円増加しました。
- ・公租公課(738億円)は、固定資産税の減少などにより、前年に比べ16億円減少しました。

以上の結果、中間経常費用合計では、ほぼ前年並みの9,815億円となりました。

c 利益

これにより、中間経常利益は1,103億円(前年比24.1%減)、中間純利益は721億円(前年比24.1%減)となりました。

その他

当社の連結子会社は主に電気事業の関連業務を行っており連結グループ内の取引が大半(売上高ベースで7割程度)であるため、連結決算における影響は小さいものとなっております。

(2) キャッシュ・フローの状況

当連結グループは、営業活動により獲得した現金及び現金同等物(以下「資金」)を、主として新規固定資産の取得、財務体質の改善及び配当などによる株主の皆さまへの利益還元のための支出に充当しております。

a 営業活動によるキャッシュ・フロー

電灯電力料が減少したことなどにより、前年に比べ7.7%減の2,905億円の資金増加となりました。

b 投資活動によるキャッシュ・フロー

投融資による支出が減少したことなどにより、前年に比べ0.7%減の2,277億円の資金減少となりました。

c 財務活動によるキャッシュ・フロー

配当の支払いに加え有利子負債の圧縮に努め、547億円(前年比35.8%減)の資金減少となりました。

以上により、資金残高は593億円(13年3月期末比15.5%増)となりました。

(3) 中間配当

中間配当については、本日開催の取締役会において1株につき30円と決定いたしました。

2. 通期の見通し

電気事業における平成13年度の販売電力量は、前年比1.2%減の1,215億kWh程度と想定しております。

一方、経営全般にわたる徹底したコストダウンに努めることにより、以下のような業績を見込んでおります。

〔通期業績見通し〕

	連 結	個 別
売 上 高	22,300億円程度 (1.0%減)	21,500億円程度 (1.5%減)
経 常 利 益	1,730億円程度 (11%増)	1,600億円程度 (4%増)
当期純利益	1,090億円程度 (16%増)	1,030億円程度 (4%増)

〔主要諸元表〕

項 目	13年度		12年度	
	中間期	通期(想定)	中間期	通 期
原油CIF価格(\$/b)	26.5	25程度	27.9	28.4
為替レート(インターバンク)(円/\$)	122	121程度	107	111

連結収支比較表

(単位：億円,%)

項 目			1 3 / 上 (A)	1 2 / 上 (B)	増 減		構 成 比	
					(A - B)	(A-B)/B	1 3 / 上	1 2 / 上
中間 經常 収益	中部 電力	電灯電力料	10,732	10,984	251	2.3	98.3	97.5
		その他収益	185	286	100	35.1	1.7	2.5
		[売 上 高] 小 計	[10,893] 10,918	[11,191] 11,270	[297] 352	[2.7] 3.1	100.0	100.0
	連結子会社	1,276	1,127	149	13.2			
	内部取引等	917	900	16	1.9			
	[売 上 高] 合 計	[11,253] 11,277	[11,417] 11,497	[164] 220	[1.4] 1.9			
中 間 經 常 費 用	中 部 電 力	人 件 費	1,239	1,212	26	2.2	12.6	12.4
		燃 料 費	1,810	1,854	44	2.4	18.4	18.9
		修 繕 費	1,044	1,252	208	16.6	10.6	12.8
		減価償却費	2,037	2,019	18	0.9	20.8	20.6
		支 払 利 息	823	680	143	21.1	8.4	6.9
		公 租 公 課	738	754	16	2.2	7.5	7.7
		その他費用	2,120	2,042	78	3.8	21.7	20.7
	小 計	9,815	9,816	1	0.0	100.0	100.0	
	連結子会社	1,198	1,096	102	9.3	100.0	100.0	
	内部取引等	909	850	58	6.9			
合 計		10,103	10,062	41	0.4			
中間經常利益		1,173	1,435	261	18.2			
[中 部 電 力]		[1,103]	[1,454]	[350]	[24.1]			
渴水準備金		18	25	6	26.1			
税引前中間純利益		1,192	1,460	268	18.4			
税金費用		434	554	119	21.7			
少数株主利益		8	3	5	174.2			
中間純利益		749	903	153	17.0			
[中 部 電 力]		[721]	[951]	[229]	[24.1]			

(注) 億円未満切り捨て

中間連結貸借対照表

平成13年9月30日現在

(単位:百万円)

資 産 の 部				負債, 少数株主持分及び資本の部			
科 目	13年9月末	13年3月末	12年9月末	科 目	13年9月末	13年3月末	12年9月末
固 定 資 産	6,205,470	6,304,918	6,202,120	固 定 負 債	4,066,921	4,025,842	4,046,597
電気事業固定資産	4,657,380	4,743,910	4,837,842	社 債	2,028,742	1,944,318	1,932,592
水力発電設備	425,596	437,689	446,229	転換社債	146,260	146,266	146,266
汽力発電設備	926,620	973,635	1,028,301	長期借入金	1,455,975	1,499,251	1,542,298
原子力発電設備	242,505	256,517	267,712	退職給付引当金	144,181	146,606	153,162
送電設備	1,397,738	1,390,767	1,412,808	使用済核燃料再処理引当金	180,455	182,496	175,327
変電設備	581,288	595,945	610,617	原子力発電施設解体引当金	77,360	74,655	73,642
配電設備	882,309	884,223	875,156	その他の固定負債	33,945	32,246	23,307
業務設備	199,715	203,529	195,407	流 動 負 債	1,186,760	1,349,081	1,253,309
その他の電気事業固定資産	1,604	1,603	1,608	1年以内に期限到来の固定負債	178,216	385,627	448,403
その他の固定資産	334,040	346,485	319,341	短期借入金	368,922	368,168	396,838
固定資産仮勘定	672,279	664,630	550,036	支払手形及び買掛金	63,120	81,529	70,079
建設仮勘定及び除却仮勘定	672,279	664,630	550,036	未払税金	90,259	75,047	103,555
核燃料	179,261	175,080	166,454	その他の流動負債	486,241	438,708	234,433
装荷核燃料	39,523	37,328	43,798	特別法上の引当金	-	1,852	-
加工中等核燃料	139,738	137,751	122,655	渇水準備引当金	-	1,852	-
投資等	362,509	374,812	328,446	負 債 合 計	5,253,681	5,376,777	5,299,906
長期投資	186,297	200,180	181,083	少 数 株 主 持 分	21,440	20,603	19,930
繰延税金資産	88,280	79,085	88,239	資 本 金	374,516	374,513	374,513
その他の投資等	88,475	95,946	59,419	資本準備金	14,244	14,241	14,241
貸倒引当金(貸方)	544	399	294	連結剰余金	810,660	758,081	768,565
流 動 資 産	289,733	268,742	304,553	その他有価証券評価差額金	20,760	29,522	29,708
現金及び預金	41,370	37,970	53,778		1,220,182	1,176,359	1,187,029
受取手形及び売掛金	127,255	119,284	137,535	自 己 株 式	5	12	8
たな卸資産	70,028	63,850	66,152	資 本 合 計	1,220,176	1,176,346	1,187,020
繰延税金資産	14,320	13,100	12,312	合 計	6,495,298	6,573,727	6,506,857
その他の流動資産	37,462	35,190	37,560				
貸倒引当金(貸方)	704	653	2,785				
繰延資産	94	65	183				
その他の繰延資産	94	65	183				
合 計	6,495,298	6,573,727	6,506,857				

(注)

- 1 有形固定資産の減価償却累計額 6,934,039百万円
- 2 保証債務 242,593百万円 社債の債務履行引受契約に係る偶発債務 487,434百万円
- 3 受取手形裏書譲渡高 700百万円

中間連結損益計算書

平成13年4月1日から

平成13年9月30日まで

(単位：百万円)

費用の部				収益の部			
科目	当中間期	前年中間期	前期	科目	当中間期	前年中間期	前期
営業費用	915,457	930,589	1,928,471	営業収益	1,125,361	1,141,782	2,252,779
電気事業営業費用	883,237	906,887	1,861,844	電気事業営業収益	1,087,954	1,118,363	2,180,766
その他事業営業費用	32,219	23,702	66,626	その他事業営業収益	37,407	23,418	72,013
営業利益	(209,904)	(211,192)	(324,308)				
営業外費用	94,912	75,610	179,000	営業外収益	2,364	7,950	10,027
支払利息	84,625	69,126	158,908	受取配当金	909	933	1,363
その他の営業外費用	10,286	6,484	20,092	受取利息	99	105	435
				為替差益	-	5,886	6,138
				その他の営業外収益	1,355	1,024	2,088
中間(当期)経常費用合計	1,010,369	1,006,200	2,107,471	中間(当期)経常収益合計	1,127,726	1,149,733	2,262,806
中間(当期)経常利益	117,357	143,532	155,334				
湯水準備金引当又は取崩し	1,852	2,507	655				
湯水準備引当金取崩し(貸方)	1,852	2,507	655				
税金等調整前中間(当期)純利益	119,209	146,040	155,989				
法人税, 住民税及び事業税	49,167	61,183	58,613				
法人税等調整額	5,750	5,769	2,483				
少数株主利益	849	309	800				
中間(当期)純利益	74,943	90,316	94,092				

中 間 連 結 剰 余 金 計 算 書

平成13年 4 月 1日から

平成13年 9 月30日まで

(単位：百万円)

科 目	当 中 間 期	前 年 中 間 期	前 期
連 結 剰 余 金 期 首 残 高	758,081	704,301	704,301
連 結 剰 余 金 増 加 高	-	-	7,841
連結子会社増加に伴う剰余金増加高	-	-	45
連結子会社減少に伴う剰余金増加高	-	-	7,784
持分法適用会社の持分比率増加に伴う剰余金増加高	-	-	11
連 結 剰 余 金 減 少 高	22,364	26,052	48,153
配 当 金	22,105	25,789	47,895
役 員 賞 与	259	258	258
連結子会社増加に伴う剰余金減少高	-	3	-
中 間 (当 期) 純 利 益	74,943	90,316	94,092
連 結 剰 余 金 中 間 期 末 (期 末) 残 高	810,660	768,565	758,081

中間連結キャッシュ・フロー計算書

平成13年4月1日から

平成13年9月30日まで

(単位：百万円)

科 目	当 中 間 期	前 年 中 間 期	前 期
営業活動によるキャッシュ・フロー			
税金等調整前中間(当期)純利益	119,209	146,040	155,989
減価償却費	227,742	215,808	454,689
核燃料減損額	9,036	10,072	19,585
固定資産除却損	3,602	4,311	11,236
退職給付引当金の増減額	2,425	37,332	30,776
使用済核燃料再処理引当金の増減額	2,041	6,711	13,881
原子力発電施設解体引当金の増減額	2,704	3,824	4,838
湯水準備引当金の増減額	1,852	2,507	655
受取利息及び受取配当金	1,009	1,039	1,799
支払利息	84,625	69,126	158,908
受取手形及び売掛金の増減額	7,971	27,596	9,345
たな卸資産の増減額	6,177	9,163	6,861
支払手形及び買掛金の増減額	18,408	18,142	6,692
その他	6,293	24,903	9,765
小 計	413,328	409,874	814,786
利息及び配当金の受取額	1,009	1,039	1,799
利息の支払額	87,780	69,232	160,868
法人税等の支払額	36,004	26,893	50,387
営業活動によるキャッシュ・フロー	290,552	314,787	605,330
投資活動によるキャッシュ・フロー			
固定資産の取得による支出	210,822	202,919	436,983
投融資による支出	18,210	32,246	66,443
投融資の回収による収入	1,535	9,175	37,747
その他	301	3,479	8,448
投資活動によるキャッシュ・フロー	227,799	229,470	474,127
財務活動によるキャッシュ・フロー			
社債の発行による収入	180,264	129,465	291,779
社債の償還による支出	285,637	128,404	332,925
長期借入れによる収入	79,262	108,486	170,086
長期借入金の返済による支出	138,353	64,488	181,280
短期借入れによる収入	162,535	139,583	395,328
短期借入金の返済による支出	161,781	204,270	488,685
コマーシャル・ペーパーの発行による収入	608,000	601,000	1,071,000
コマーシャル・ペーパーの償還による支出	477,000	641,000	1,029,000
配当金の支払額	22,079	25,753	47,849
少数株主への配当金の支払額	5	5	5
その他	7	2	186
財務活動によるキャッシュ・フロー	54,788	85,384	151,738
現金及び現金同等物に係る換算差額	0	-	0
現金及び現金同等物の増減額	7,963	66	20,535
現金及び現金同等物の期首残高	51,405	59,956	59,956
連結範囲の変更による現金及び現金同等物の増減額	-	11,984	11,984
現金及び現金同等物の中間期末(期末)残高	59,369	71,874	51,405

中間連結財務諸表作成のための基本となる重要な事項

1 連結の範囲に関する事項

連結子会社数 10社

連結子会社名は企業集団の状況に記載している。

連結の範囲から除外した非連結子会社は、その総資産、売上高、中間純損益、剰余金の規模等からみて、これらを連結範囲から除いても中間連結財務諸表に及ぼす影響に重要性が乏しい。

2 持分法の適用に関する事項

持分法適用の関連会社数 2社

持分法適用会社名は企業集団の状況に記載している。

持分法を適用していない非連結子会社及び関連会社は、それぞれ中間連結純損益及び連結剰余金に及ぼす影響が軽微であり、かつ、全体としてもその影響に重要性が乏しい。

3 連結子会社の中間決算日等に関する事項

連結子会社の中間決算日は、中間連結決算日と一致している。

4 会計処理基準に関する事項

(1) 重要な減価償却資産の減価償却の方法

有形固定資産は、定率法によっている。

(2) 重要な資産の評価基準及び評価方法

ア 有価証券

有価証券のうち時価のある其他有価証券は、時価法によっている。

また、時価のない其他有価証券は、移動平均法による原価法によっている。

イ たな卸資産

たな卸資産のうち燃料は、総平均法による原価法によっている。

(3) 重要な引当金の計上基準

ア 退職給付引当金

退職時に見込まれる退職給付額に基づく現価額から、年金資産の額を控除した額を計上している。

イ 使用済核燃料再処理引当金

使用済核燃料再処理費の期末要支払額の60%を計上する方法によっている。

ウ 原子力発電施設解体引当金

原子力発電施設解体費の総見積額を基準とする額を原子力発電実績に応じて計上している。

(4) 消費税等の会計処理

消費税及び地方消費税の会計処理は、税抜方式によっている。

5 中間連結キャッシュ・フロー計算書における資金の範囲

中間連結キャッシュ・フロー計算書における資金（現金及び現金同等物）は、手許現金、要求払預金及び容易に換金可能であり、かつ価値の変動について僅少なりスクしか負わない取得日から3ヶ月以内に償還期限の到来する短期投資としている。

セグメント情報

1 事業の種類別セグメント情報

当中間期

(単位：百万円)

	電気事業	その他の事業	計	消去又は全社	連 結
売上高					
(1)外部顧客に対する売上高	1,087,954	37,407	1,125,361	-	1,125,361
(2)セグメント間の内部売上高 又は振替高	1,423	89,580	91,003	91,003	-
計	1,089,377	126,987	1,216,365	91,003	1,125,361
営業費用	888,609	117,376	1,005,985	90,528	915,457
営業利益	200,768	9,611	210,380	475	209,904

前年中間期

電気事業の売上高及び営業利益の金額は、いずれも全セグメントに占める割合が90%超であるため、その記載を省略している。

前 期

(単位：百万円)

	電気事業	その他の事業	計	消去又は全社	連 結
売上高					
(1)外部顧客に対する売上高	2,180,766	72,013	2,252,779	-	2,252,779
(2)セグメント間の内部売上高 又は振替高	2,133	198,883	201,016	201,016	-
計	2,182,899	270,896	2,453,796	201,016	2,252,779
営業費用	1,871,850	256,293	2,128,144	199,673	1,928,471
営業利益	311,049	14,602	325,651	1,343	324,308

(注) 1 事業区分の方法

事業活動における業務の種類を勘案して区分している。

2 各区分に属する主要な製品の名称等

事業区分	主要な製品・事業活動
電気事業	電力供給
その他の事業	発電・送電・変電設備の建設・点検・保守工事，建物の設計・建築・修理，電気通信サービス，不動産の賃貸及び管理，火力発電所燃料荷役・受入・貯蔵・気化及び送り出し，電柱広告，情報処理サービス，自動車のリース

2 所在地別セグメント情報

当中間期，前年中間期及び前期について，本邦以外の国又は地域に所在する連結子会社がないため，該当事項はない。

3 海外売上高

当中間期，前年中間期及び前期について，海外売上高がないため，該当事項はない。

リース取引

(単位：百万円)

項 目	当 中 間 期	前 期	前 年 中 間 期																																																
リース物件の所有権が借主に移転すると認められるもの以外のファイナンス・リース取引	1 借手側 (1) リース物件の取得価額相当額、減価償却累計額相当額及び中間期末残高相当額	1 借手側 (1) リース物件の取得価額相当額、減価償却累計額相当額及び期末残高相当額	1 借手側 (1) リース物件の取得価額相当額、減価償却累計額相当額及び中間期末残高相当額																																																
	<table border="1" style="width: 100%; border-collapse: collapse;"> <thead> <tr> <th></th> <th>取得価額相当額</th> <th>減価償却累計額相当額</th> <th>中間期末残高相当額</th> </tr> </thead> <tbody> <tr> <td>電気事業固定資産</td> <td style="text-align: right;">3,951</td> <td style="text-align: right;">2,061</td> <td style="text-align: right;">1,889</td> </tr> <tr> <td>その他の固定資産</td> <td style="text-align: right;">7,917</td> <td style="text-align: right;">3,887</td> <td style="text-align: right;">4,029</td> </tr> <tr> <td>合 計</td> <td style="text-align: right;">11,868</td> <td style="text-align: right;">5,949</td> <td style="text-align: right;">5,919</td> </tr> </tbody> </table>		取得価額相当額	減価償却累計額相当額	中間期末残高相当額	電気事業固定資産	3,951	2,061	1,889	その他の固定資産	7,917	3,887	4,029	合 計	11,868	5,949	5,919	<table border="1" style="width: 100%; border-collapse: collapse;"> <thead> <tr> <th></th> <th>取得価額相当額</th> <th>減価償却累計額相当額</th> <th>期末残高相当額</th> </tr> </thead> <tbody> <tr> <td>電気事業固定資産</td> <td style="text-align: right;">4,197</td> <td style="text-align: right;">1,948</td> <td style="text-align: right;">2,249</td> </tr> <tr> <td>その他の固定資産</td> <td style="text-align: right;">8,520</td> <td style="text-align: right;">4,262</td> <td style="text-align: right;">4,258</td> </tr> <tr> <td>合 計</td> <td style="text-align: right;">12,718</td> <td style="text-align: right;">6,210</td> <td style="text-align: right;">6,507</td> </tr> </tbody> </table>		取得価額相当額	減価償却累計額相当額	期末残高相当額	電気事業固定資産	4,197	1,948	2,249	その他の固定資産	8,520	4,262	4,258	合 計	12,718	6,210	6,507	<table border="1" style="width: 100%; border-collapse: collapse;"> <thead> <tr> <th></th> <th>取得価額相当額</th> <th>減価償却累計額相当額</th> <th>中間期末残高相当額</th> </tr> </thead> <tbody> <tr> <td>電気事業固定資産</td> <td style="text-align: right;">5,428</td> <td style="text-align: right;">2,240</td> <td style="text-align: right;">3,188</td> </tr> <tr> <td>その他の固定資産</td> <td style="text-align: right;">8,942</td> <td style="text-align: right;">4,027</td> <td style="text-align: right;">4,914</td> </tr> <tr> <td>合 計</td> <td style="text-align: right;">14,371</td> <td style="text-align: right;">6,268</td> <td style="text-align: right;">8,102</td> </tr> </tbody> </table>		取得価額相当額	減価償却累計額相当額	中間期末残高相当額	電気事業固定資産	5,428	2,240	3,188	その他の固定資産	8,942	4,027	4,914	合 計	14,371	6,268	8,102
		取得価額相当額	減価償却累計額相当額	中間期末残高相当額																																															
	電気事業固定資産	3,951	2,061	1,889																																															
	その他の固定資産	7,917	3,887	4,029																																															
	合 計	11,868	5,949	5,919																																															
		取得価額相当額	減価償却累計額相当額	期末残高相当額																																															
	電気事業固定資産	4,197	1,948	2,249																																															
	その他の固定資産	8,520	4,262	4,258																																															
	合 計	12,718	6,210	6,507																																															
	取得価額相当額	減価償却累計額相当額	中間期末残高相当額																																																
電気事業固定資産	5,428	2,240	3,188																																																
その他の固定資産	8,942	4,027	4,914																																																
合 計	14,371	6,268	8,102																																																
なお、取得価額相当額は、未経過リース料中間期末残高が有形固定資産の中間期末残高等に占める割合が低いいため、支払利子込み法により算定している。	なお、取得価額相当額は、未経過リース料期末残高が有形固定資産の期末残高等に占める割合が低いため、支払利子込み法により算定している。	なお、取得価額相当額は、未経過リース料中間期末残高が有形固定資産の中間期末残高等に占める割合が低いため、支払利子込み法により算定している。																																																	
(2) 未経過リース料中間期末残高相当額	(2) 未経過リース料期末残高相当額	(2) 未経過リース料中間期末残高相当額																																																	
<table style="width: 100%; border-collapse: collapse;"> <tr> <td style="width: 60%;">1 年 内</td> <td style="text-align: right;">2,314</td> </tr> <tr> <td>1 年 超</td> <td style="text-align: right;">3,683</td> </tr> <tr> <td>合 計</td> <td style="text-align: right;">5,998</td> </tr> </table>	1 年 内	2,314	1 年 超	3,683	合 計	5,998	<table style="width: 100%; border-collapse: collapse;"> <tr> <td style="width: 60%;">1 年 内</td> <td style="text-align: right;">2,339</td> </tr> <tr> <td>1 年 超</td> <td style="text-align: right;">4,234</td> </tr> <tr> <td>合 計</td> <td style="text-align: right;">6,574</td> </tr> </table>	1 年 内	2,339	1 年 超	4,234	合 計	6,574	<table style="width: 100%; border-collapse: collapse;"> <tr> <td style="width: 60%;">1 年 内</td> <td style="text-align: right;">2,704</td> </tr> <tr> <td>1 年 超</td> <td style="text-align: right;">5,480</td> </tr> <tr> <td>合 計</td> <td style="text-align: right;">8,184</td> </tr> </table>	1 年 内	2,704	1 年 超	5,480	合 計	8,184																															
1 年 内	2,314																																																		
1 年 超	3,683																																																		
合 計	5,998																																																		
1 年 内	2,339																																																		
1 年 超	4,234																																																		
合 計	6,574																																																		
1 年 内	2,704																																																		
1 年 超	5,480																																																		
合 計	8,184																																																		
なお、未経過リース料中間期末残高相当額は、未経過リース料中間期末残高が有形固定資産の中間期末残高等に占める割合が低いため、支払利子込み法により算定している。	なお、未経過リース料期末残高相当額は、未経過リース料期末残高が有形固定資産の期末残高等に占める割合が低いため、支払利子込み法により算定している。	なお、未経過リース料中間期末残高相当額は、未経過リース料中間期末残高が有形固定資産の中間期末残高等に占める割合が低いため、支払利子込み法により算定している。																																																	
(3) 当中間期の支払リース料及び減価償却費相当額	(3) 当期の支払リース料及び減価償却費相当額	(3) 当中間期の支払リース料及び減価償却費相当額																																																	
<table style="width: 100%; border-collapse: collapse;"> <tr> <td style="width: 60%;">支 払 リ ー ス 料</td> <td style="text-align: right;">1,260</td> </tr> <tr> <td>減 価 償 却 費 相 当 額</td> <td style="text-align: right;">1,260</td> </tr> </table>	支 払 リ ー ス 料	1,260	減 価 償 却 費 相 当 額	1,260	<table style="width: 100%; border-collapse: collapse;"> <tr> <td style="width: 60%;">支 払 リ ー ス 料</td> <td style="text-align: right;">2,618</td> </tr> <tr> <td>減 価 償 却 費 相 当 額</td> <td style="text-align: right;">2,618</td> </tr> </table>	支 払 リ ー ス 料	2,618	減 価 償 却 費 相 当 額	2,618	<table style="width: 100%; border-collapse: collapse;"> <tr> <td style="width: 60%;">支 払 リ ー ス 料</td> <td style="text-align: right;">1,442</td> </tr> <tr> <td>減 価 償 却 費 相 当 額</td> <td style="text-align: right;">1,442</td> </tr> </table>	支 払 リ ー ス 料	1,442	減 価 償 却 費 相 当 額	1,442																																					
支 払 リ ー ス 料	1,260																																																		
減 価 償 却 費 相 当 額	1,260																																																		
支 払 リ ー ス 料	2,618																																																		
減 価 償 却 費 相 当 額	2,618																																																		
支 払 リ ー ス 料	1,442																																																		
減 価 償 却 費 相 当 額	1,442																																																		
(4) 減価償却費相当額の算定方法	(4) 減価償却費相当額の算定方法	(4) 減価償却費相当額の算定方法																																																	
リース期間を耐用年数とし、残存価額を零とする定額法によっている。	同 左	同 左																																																	
2 貸手側 (1) リース物件の取得価額、減価償却累計額及び中間期末残高	2 貸手側 (1) リース物件の取得価額、減価償却累計額及び期末残高	2 貸手側 (1) リース物件の取得価額、減価償却累計額及び中間期末残高																																																	
<table border="1" style="width: 100%; border-collapse: collapse;"> <thead> <tr> <th></th> <th>取得価額</th> <th>減価償却累計額</th> <th>中間期末残高</th> </tr> </thead> <tbody> <tr> <td>その他の固定資産</td> <td style="text-align: right;">11,685</td> <td style="text-align: right;">5,780</td> <td style="text-align: right;">5,905</td> </tr> </tbody> </table>		取得価額	減価償却累計額	中間期末残高	その他の固定資産	11,685	5,780	5,905	<table border="1" style="width: 100%; border-collapse: collapse;"> <thead> <tr> <th></th> <th>取得価額</th> <th>減価償却累計額</th> <th>期末残高</th> </tr> </thead> <tbody> <tr> <td>その他の固定資産</td> <td style="text-align: right;">11,572</td> <td style="text-align: right;">5,822</td> <td style="text-align: right;">5,750</td> </tr> </tbody> </table>		取得価額	減価償却累計額	期末残高	その他の固定資産	11,572	5,822	5,750	<table border="1" style="width: 100%; border-collapse: collapse;"> <thead> <tr> <th></th> <th>取得価額</th> <th>減価償却累計額</th> <th>中間期末残高</th> </tr> </thead> <tbody> <tr> <td>その他の固定資産</td> <td style="text-align: right;">11,702</td> <td style="text-align: right;">5,843</td> <td style="text-align: right;">5,859</td> </tr> </tbody> </table>		取得価額	減価償却累計額	中間期末残高	その他の固定資産	11,702	5,843	5,859																									
	取得価額	減価償却累計額	中間期末残高																																																
その他の固定資産	11,685	5,780	5,905																																																
	取得価額	減価償却累計額	期末残高																																																
その他の固定資産	11,572	5,822	5,750																																																
	取得価額	減価償却累計額	中間期末残高																																																
その他の固定資産	11,702	5,843	5,859																																																
(2) 未経過リース料中間期末残高相当額	(2) 未経過リース料期末残高相当額	(2) 未経過リース料中間期末残高相当額																																																	
<table style="width: 100%; border-collapse: collapse;"> <tr> <td style="width: 60%;">1 年 内</td> <td style="text-align: right;">2,311</td> </tr> <tr> <td>1 年 超</td> <td style="text-align: right;">5,246</td> </tr> <tr> <td>合 計</td> <td style="text-align: right;">7,558</td> </tr> </table>	1 年 内	2,311	1 年 超	5,246	合 計	7,558	<table style="width: 100%; border-collapse: collapse;"> <tr> <td style="width: 60%;">1 年 内</td> <td style="text-align: right;">2,378</td> </tr> <tr> <td>1 年 超</td> <td style="text-align: right;">5,102</td> </tr> <tr> <td>合 計</td> <td style="text-align: right;">7,480</td> </tr> </table>	1 年 内	2,378	1 年 超	5,102	合 計	7,480	<table style="width: 100%; border-collapse: collapse;"> <tr> <td style="width: 60%;">1 年 内</td> <td style="text-align: right;">2,426</td> </tr> <tr> <td>1 年 超</td> <td style="text-align: right;">5,111</td> </tr> <tr> <td>合 計</td> <td style="text-align: right;">7,538</td> </tr> </table>	1 年 内	2,426	1 年 超	5,111	合 計	7,538																															
1 年 内	2,311																																																		
1 年 超	5,246																																																		
合 計	7,558																																																		
1 年 内	2,378																																																		
1 年 超	5,102																																																		
合 計	7,480																																																		
1 年 内	2,426																																																		
1 年 超	5,111																																																		
合 計	7,538																																																		
なお、未経過リース料中間期末残高相当額は、未経過リース料中間期末残高及び見積残存価額の残高の合計額が、営業債権の中間期末残高等に占める割合が低いため、受取利子込み法により算定している。	なお、未経過リース料期末残高相当額は、未経過リース料期末残高及び見積残存価額の残高の合計額が、営業債権の期末残高等に占める割合が低いため、受取利子込み法により算定している。	なお、未経過リース料中間期末残高相当額は、未経過リース料中間期末残高及び見積残存価額の残高の合計額が、営業債権の中間期末残高等に占める割合が低いため、受取利子込み法により算定している。																																																	
(3) 当中間期の受取リース料及び減価償却費	(3) 当期の受取リース料及び減価償却費	(3) 当中間期の受取リース料及び減価償却費																																																	
<table style="width: 100%; border-collapse: collapse;"> <tr> <td style="width: 60%;">受 取 リ ー ス 料</td> <td style="text-align: right;">1,293</td> </tr> <tr> <td>減 価 償 却 費</td> <td style="text-align: right;">863</td> </tr> </table>	受 取 リ ー ス 料	1,293	減 価 償 却 費	863	<table style="width: 100%; border-collapse: collapse;"> <tr> <td style="width: 60%;">受 取 リ ー ス 料</td> <td style="text-align: right;">2,532</td> </tr> <tr> <td>減 価 償 却 費</td> <td style="text-align: right;">1,911</td> </tr> </table>	受 取 リ ー ス 料	2,532	減 価 償 却 費	1,911	<table style="width: 100%; border-collapse: collapse;"> <tr> <td style="width: 60%;">受 取 リ ー ス 料</td> <td style="text-align: right;">1,320</td> </tr> <tr> <td>減 価 償 却 費</td> <td style="text-align: right;">910</td> </tr> </table>	受 取 リ ー ス 料	1,320	減 価 償 却 費	910																																					
受 取 リ ー ス 料	1,293																																																		
減 価 償 却 費	863																																																		
受 取 リ ー ス 料	2,532																																																		
減 価 償 却 費	1,911																																																		
受 取 リ ー ス 料	1,320																																																		
減 価 償 却 費	910																																																		

有 価 証 券

(単位：百万円)

種 類	当 中 間 期			前 期			前 年 中 間 期		
	中間連結 貸借対照 表計上額	時 価	差 額	連結貸借 対 照 表 計 上 額	時 価	差 額	中間連結 貸借対照 表計上額	時 価	差 額
1 満期保有目的の債券で 時価のあるもの									
国債・地方債等	1,825	1,892	67	1,225	1,288	62	1,225	1,227	2
社 債	1,292	1,362	69	1,290	1,358	67	1,089	1,119	30
そ の 他	1,018	1,029	10	1,018	1,035	17	1,018	1,021	2
合 計	4,136	4,285	148	3,535	3,682	146	3,332	3,369	36
2 その他有価証券で時価の あるもの	取得原価	中間連結 貸借対照 表計上額	差 額	取得原価	連結貸借 対 照 表 計 上 額	差 額	取得原価	中間連結 貸借対照 表計上額	差 額
株 式	21,807	54,349	32,542	21,485	67,064	45,579	16,275	61,494	45,219
債 券									
国債・地方債等	2,314	2,299	15	-	-	-	299	308	8
社 債	516	519	2	617	619	2	460	467	7
そ の 他	1,707	1,659	48	2,072	2,046	25	104	104	0
そ の 他	1,130	1,123	7	81	61	19	601	579	21
合 計	27,476	59,951	32,474	24,256	69,792	45,536	17,740	62,954	45,214
3 時価評価されていない 主な有価証券の内容	中間連結貸借対照表計上額			連結貸借対照表計上額			中間連結貸借対照表計上額		
その他有価証券									
非上場株式 (店頭売買株式を除く)	57,877			57,928			62,696		
そ の 他	20,719			24,646			29,001		
合 計	78,596			82,575			91,697		

(単位：百万円)

種 類	当 中 間 期			前 期			前 年 中 間 期		
	中間貸借 対 照 表 計 上 額	時 価	差 額	貸 借 対 照 表 計 上 額	時 価	差 額	中間貸借 対 照 表 計 上 額	時 価	差 額
子会社株式及び関連会社株 式で時価のあるもの									
関連会社株式	995	13,408	12,412	995	12,990	11,994	995	13,065	12,069

(注) 個別財務諸表及び個別中間財務諸表に「有価証券」として注記するものを併せて記載している。

デリバティブ取引

取引の時価等に関する事項

当中間期、前期及び前年中間期

当連結グループは、デリバティブ取引にはヘッジ会計を適用しているため、該当事項はない。

平成14年3月期 個別中間財務諸表の概要

平成13年11月20日

上場会社名 中部電力株式会社
 コード番号 9502
 問合せ先 責任者役職名 経理部決算グループ長
 氏名 藤谷 隆俊
 決算取締役会開催日 平成13年11月20日
 中間配当支払開始日 平成13年12月10日

上場取引所 東・大・名
 本社所在都道府県 愛知県
 TEL (052) 951-8211
 中間配当制度の有無 有

1. 13年9月中間期の業績(平成13年4月1日~平成13年9月30日)

(1) 経営成績

(百万円未満切り捨て)

	売上高		営業利益		経常利益	
	百万円	%	百万円	%	百万円	%
13年9月中間期	1,089,377	(2.7)	200,768	(3.5)	110,333	(24.1)
12年9月中間期	1,119,151	(6.2)	208,126	(48.2)	145,406	(140.1)
13年3月期	2,182,899		311,049		153,204	

	中間(当期)純利益		1株当たり中間(当期)純利益	
	百万円	%	円	銭
13年9月中間期	72,162	(24.1)	97	93
12年9月中間期	95,112	(148.7)	129	08
13年3月期	98,787		134	07

(注) 期中平均株式数 13年9月中間期 736,853,567株 12年9月中間期 736,852,360株 13年3月期 736,852,360株
 会計処理の方法の変更 無

売上高, 営業利益, 経常利益, 中間(当期)純利益におけるパーセント表示は, 対前年中間期増減率

(2) 配当状況

	1株当たり 中間配当金		1株当たり 年間配当金	
	円	銭	円	銭
13年9月中間期	30	00		
12年9月中間期	30	00		
13年3月期			60	00

(3) 財政状態

	総資産	株主資本	株主資本比率	1株当たり株主資本
	百万円	百万円	%	円 銭
13年9月中間期	6,176,871	1,143,272	18.5	1,551.56
12年9月中間期	6,141,312	1,119,938	18.2	1,519.90
13年3月期	6,247,961	1,101,735	17.6	1,495.19

(注) 期末発行済株式数 13年9月中間期 736,854,774株 12年9月中間期 736,852,360株 13年3月期 736,852,360株

2. 14年3月期の業績予想(平成13年4月1日~平成14年3月31日)

	売上高	経常利益	当期純利益
通期	21,500億円程度	1,600億円程度	1,030億円程度

(参考) 1株当たり予想当期純利益(通期) 139円78銭

中 間 貸 借 対 照 表

平成 13 年 9 月 30 日現在

(単位：百万円)

資 産 の 部				負 債 及 び 資 本 の 部			
科 目	13年 9 月末	13年 3 月末	12年 9 月末	科 目	13年 9 月末	13年 3 月末	12年 9 月末
固 定 資 産	5,966,665	6,057,376	5,928,511	固 定 負 債	3,913,624	3,862,374	3,852,491
電 気 事 業 固 定 資 産	4,706,636	4,792,092	4,885,405	社 債	2,028,742	1,944,318	1,932,592
水 力 発 電 設 備	429,052	441,118	449,548	転 換 社 債	146,353	146,359	146,359
汽 力 発 電 設 備	932,891	980,114	1,034,802	長 期 借 入 金	1,321,851	1,354,880	1,367,930
原 子 力 発 電 設 備	243,813	257,765	268,896	長 期 未 払 債 務	13,255	14,466	16,356
内 燃 力 発 電 設 備	235	216	230	退 職 給 付 引 当 金	126,863	129,572	135,547
送 電 設 備	1,411,031	1,403,253	1,425,284	使 用 済 核 燃 料 再 処 理 引 当 金	180,455	182,496	175,327
変 電 設 備	586,312	600,749	615,518	原 子 力 発 電 施 設 解 体 引 当 金	77,360	74,655	73,642
配 電 設 備	899,598	901,352	891,828	雑 固 定 負 債	18,742	15,625	4,737
業 務 設 備	202,319	206,123	197,906	流 動 負 債	1,119,973	1,281,998	1,168,882
休 止 設 備	-	-	1	1 年 以 内 に 期 限 到 来 の 固 定 負 債	152,446	360,452	416,959
貸 付 設 備	1,381	1,399	1,388	短 期 借 入 金	363,834	363,834	384,632
附 帯 事 業 固 定 資 産	2,096	840	523	コ マ ー シ ャ ル ・ ペ ー パ ー	290,000	159,000	77,000
事 業 外 固 定 資 産	30,547	30,452	8,750	買 掛 金	43,981	50,849	46,528
固 定 資 産 仮 勘 定	665,643	659,549	541,289	未 払 金	68,314	106,022	25,067
建 設 仮 勘 定	665,612	659,461	541,178	未 払 費 用	66,677	101,649	68,907
除 却 仮 勘 定	31	88	110	未 払 税 金	85,334	67,233	98,145
核 燃 料	179,261	175,080	166,454	預 り 金	2,525	2,945	2,854
装 荷 核 燃 料	39,523	37,328	43,798	関 係 会 社 短 期 債 務	36,923	60,428	38,688
加 工 中 等 核 燃 料	139,738	137,751	122,655	諸 前 受 金	9,775	9,568	9,725
投 資 等	382,479	399,360	326,088	雑 流 動 負 債	160	14	373
長 期 投 資	175,347	192,319	173,172	引 当 金	-	1,852	-
関 係 会 社 長 期 投 資	123,232	112,872	83,664	渴 水 準 備 引 当 金	-	1,852	-
長 期 前 払 費 用	18,324	37,474	3,990	(電 気 事 業 法 第 3 6 条)			
繰 延 税 金 資 産	65,929	56,995	65,527	負 債 合 計	5,033,598	5,146,225	5,021,374
貸 倒 引 当 金 (貸 方)	355	301	266				
流 動 資 産	210,111	190,519	212,766	資 本 金	374,516	374,513	374,513
現 金 及 び 預 金	21,181	18,742	25,512	法 定 準 備 金	107,873	107,870	107,870
売 掛 金	114,998	97,819	121,723	資 本 準 備 金	14,244	14,241	14,241
諸 未 収 入 金	5,969	11,912	4,132	利 益 準 備 金	93,628	93,628	93,628
貯 蔵 品	49,405	46,670	43,515	剰 余 金	640,019	590,102	608,532
前 払 費 用	1,145	80	3,740	海 外 投 資 等 損 失 準 備 金	34	37	37
関 係 会 社 短 期 債 権	458	99	43	原 価 変 動 調 整 積 立 金	273,000	273,000	273,000
自 己 株 式	5	12	8	別 途 積 立 金	208,000	153,000	153,000
繰 延 税 金 資 産	12,074	10,854	10,778	中 間 [当 期] 未 処 分 利 益	158,984	164,064	182,495
雑 流 動 資 産	5,422	4,901	3,963	(うち 中 間 [当 期] 利 益)	(72,162)	(98,787)	(95,112)
貸 倒 引 当 金 (貸 方)	550	574	651	評 価 差 額 金	20,863	29,249	29,021
繰 延 資 産	94	65	34				
社 債 発 行 差 金	94	65	34	資 本 合 計	1,143,272	1,101,735	1,119,938
合 計	6,176,871	6,247,961	6,141,312	合 計	6,176,871	6,247,961	6,141,312

(注)

1 固定資産の減価償却の方法

有形固定資産は、定率法によっている。

2 資産の評価の方法

(1) 長期投資のうち市場価格のある有価証券は、時価法によっている。

長期投資のうち市場価格のない有価証券及び関係会社長期投資のうち有価証券は、移動平均法による原価法によっている。

(2) 貯蔵品のうち燃料は、総平均法による原価法によっている。

3 重要な引当金の計上の方法

(1) 退職給付引当金は、退職時に見込まれる退職給付額に基づく現価額から、年金資産の額を控除した額を計上している。

(2) 使用済核燃料再処理引当金は、使用済核燃料再処理費の期末要支払額の60%を計上する方法によっている。

(3) 原子力発電施設解体引当金は、原子力発電施設解体費の総見積額を基準とする額を原子力発電実績に応じて計上している。

4 消費税等の会計処理

消費税及び地方消費税の会計処理は、税抜方式によっている。

5 有形固定資産の減価償却累計額 6,639,265百万円

6 保証債務 241,592百万円 社債の債務履行引受契約に係る偶発債務 487,434百万円

7 当中間期中の発行済株式数の増減内訳

転換社債の転換

発行株式数 2,414株 発行価額 2,484円/株 資本組入額 1,242円/株

中 間 損 益 計 算 書

平成13年 4 月 1日から

平成13年 9 月30日まで

(単位：百万円)

費 用 の 部				収 益 の 部			
科 目	当中間期	前年中間期	前 期	科 目	当中間期	前年中間期	前 期
経常費用の部				経常収益の部			
電気事業営業費用	888,609	911,025	1,871,850	電気事業営業収益	1,089,377	1,119,151	2,182,899
水力発電費	32,029	32,452	70,437	電 灯 料	350,928	358,497	722,572
汽力発電費	309,257	310,573	633,530	電 力 料	722,346	739,967	1,419,999
原子力発電費	64,877	82,214	161,448	地帯間販売電力料	7,184	11,764	21,725
内燃力発電費	65	73	123	他社販売電力料	6	7	14
地帯間購入電力料	36,723	39,112	81,153	託送収益	372	397	726
他社購入電力料	50,713	48,937	98,537	電気事業雑収益	8,419	8,396	17,619
送電費	73,918	75,217	162,091	貸付設備収益	120	120	240
変電費	43,385	46,028	94,076				
配電費	99,064	106,108	210,433				
販売費	32,392	33,947	67,935				
休止設備費		0					
貸付設備費	13	13	27				
一般管理費	105,460	94,962	210,752				
電源開発促進税	27,450	27,710	54,836				
事業税	13,343	13,725	26,726				
電力費振替勘定(貸方)	88	53	260				
営業利益	(200,768)	(208,126)	(311,049)				
電気事業財務費用	83,088	68,551	155,923	電気事業財務収益	1,258	1,301	2,254
支払利息	82,389	68,042	154,752	受取配当金	1,146	1,153	1,718
株式発行費償却	0	0	0	受取利息	112	147	535
社債発行費償却	692	506	1,163				
社債発行差金償却	5	1	7	営業外収益	1,204	6,627	7,666
営業外費用	9,809	2,097	11,842	附帯事業収益	334	28	102
附帯事業費用	402	56	178	コンサルティング事業収益	183		
コンサルティング事業費用	159			その他附帯事業収益	150	28	102
その他附帯事業費用	243	56	178	事業外収益	869	6,599	7,564
事業外費用	9,407	2,041	11,663	固定資産売却益	58	103	150
固定資産売却損	3	19	150	為替差益		5,886	6,138
雑損	9,403	2,021	11,512	雑収益	811	609	1,275
中間(当期)経常費用合計	981,507	981,674	2,039,615	中間(当期)経常収益合計	1,091,840	1,127,080	2,192,820
中間(当期)経常利益	110,333	145,406	153,204				
湯水準備金引当又は取崩し	1,852	2,507	655				
湯水準備引当金取崩し(貸方)	1,852	2,507	655				
税引前中間(当期)利益	112,185	147,914	153,859				
法人税等	45,520	57,844	51,784				
法人税等調整額	5,496	5,042	3,287				
中間(当期)利益	72,162	95,112	98,787				
前期繰越利益	86,822	87,382	87,382				
中間配当額			22,105				
中間(当期)未処分利益	158,984	182,495	164,064				

中間配当

中間配当金支払総額

22,105百万円

1株につき

30円

支払請求権の効力発生日
ならびに支払開始日

平成13年12月10日

リース取引

(単位：百万円)

項 目	当 中 間 期	前 期	前 年 中 間 期																																																												
リース物件の所有権が借主に移転すると認められるもの以外のファイナンス・リース取引	1 リース物件の取得価額相当額，減価償却累計額相当額及び中間期末残高相当額	1 リース物件の取得価額相当額，減価償却累計額相当額及び期末残高相当額	1 リース物件の取得価額相当額，減価償却累計額相当額及び中間期末残高相当額																																																												
	<table border="1" style="width: 100%; border-collapse: collapse;"> <thead> <tr> <th style="width: 10%;"></th> <th style="width: 15%;">取得価額相当額</th> <th style="width: 15%;">減価償却累計額相当額</th> <th style="width: 15%;">中間期末残高相当額</th> </tr> </thead> <tbody> <tr> <td>業務備</td> <td style="text-align: right;">29,963</td> <td style="text-align: right;">15,312</td> <td style="text-align: right;">14,650</td> </tr> <tr> <td>配電備</td> <td style="text-align: right;">4,811</td> <td style="text-align: right;">2,283</td> <td style="text-align: right;">2,528</td> </tr> <tr> <td>その他</td> <td style="text-align: right;">5,631</td> <td style="text-align: right;">2,679</td> <td style="text-align: right;">2,952</td> </tr> <tr> <td>合 計</td> <td style="text-align: right;">40,406</td> <td style="text-align: right;">20,276</td> <td style="text-align: right;">20,130</td> </tr> </tbody> </table>		取得価額相当額	減価償却累計額相当額	中間期末残高相当額	業務備	29,963	15,312	14,650	配電備	4,811	2,283	2,528	その他	5,631	2,679	2,952	合 計	40,406	20,276	20,130	<table border="1" style="width: 100%; border-collapse: collapse;"> <thead> <tr> <th style="width: 10%;"></th> <th style="width: 15%;">取得価額相当額</th> <th style="width: 15%;">減価償却累計額相当額</th> <th style="width: 15%;">期末残高相当額</th> </tr> </thead> <tbody> <tr> <td>業務備</td> <td style="text-align: right;">30,995</td> <td style="text-align: right;">13,780</td> <td style="text-align: right;">17,214</td> </tr> <tr> <td>配電備</td> <td style="text-align: right;">4,865</td> <td style="text-align: right;">1,976</td> <td style="text-align: right;">2,888</td> </tr> <tr> <td>その他</td> <td style="text-align: right;">5,308</td> <td style="text-align: right;">2,457</td> <td style="text-align: right;">2,850</td> </tr> <tr> <td>合 計</td> <td style="text-align: right;">41,168</td> <td style="text-align: right;">18,214</td> <td style="text-align: right;">22,953</td> </tr> </tbody> </table>		取得価額相当額	減価償却累計額相当額	期末残高相当額	業務備	30,995	13,780	17,214	配電備	4,865	1,976	2,888	その他	5,308	2,457	2,850	合 計	41,168	18,214	22,953	<table border="1" style="width: 100%; border-collapse: collapse;"> <thead> <tr> <th style="width: 10%;"></th> <th style="width: 15%;">取得価額相当額</th> <th style="width: 15%;">減価償却累計額相当額</th> <th style="width: 15%;">中間期末残高相当額</th> </tr> </thead> <tbody> <tr> <td>業務備</td> <td style="text-align: right;">26,233</td> <td style="text-align: right;">13,229</td> <td style="text-align: right;">13,003</td> </tr> <tr> <td>配電備</td> <td style="text-align: right;">4,561</td> <td style="text-align: right;">1,628</td> <td style="text-align: right;">2,933</td> </tr> <tr> <td>その他</td> <td style="text-align: right;">4,778</td> <td style="text-align: right;">2,124</td> <td style="text-align: right;">2,654</td> </tr> <tr> <td>合 計</td> <td style="text-align: right;">35,573</td> <td style="text-align: right;">16,982</td> <td style="text-align: right;">18,590</td> </tr> </tbody> </table>		取得価額相当額	減価償却累計額相当額	中間期末残高相当額	業務備	26,233	13,229	13,003	配電備	4,561	1,628	2,933	その他	4,778	2,124	2,654	合 計	35,573	16,982	18,590
		取得価額相当額	減価償却累計額相当額	中間期末残高相当額																																																											
	業務備	29,963	15,312	14,650																																																											
	配電備	4,811	2,283	2,528																																																											
	その他	5,631	2,679	2,952																																																											
	合 計	40,406	20,276	20,130																																																											
		取得価額相当額	減価償却累計額相当額	期末残高相当額																																																											
	業務備	30,995	13,780	17,214																																																											
	配電備	4,865	1,976	2,888																																																											
その他	5,308	2,457	2,850																																																												
合 計	41,168	18,214	22,953																																																												
	取得価額相当額	減価償却累計額相当額	中間期末残高相当額																																																												
業務備	26,233	13,229	13,003																																																												
配電備	4,561	1,628	2,933																																																												
その他	4,778	2,124	2,654																																																												
合 計	35,573	16,982	18,590																																																												
なお，取得価額相当額は，未経過リース料中間期末残高が有形固定資産の中間期末残高等に占める割合が低いため，支払利子込み法により算定している。	なお，取得価額相当額は，未経過リース料期末残高が有形固定資産の期末残高等に占める割合が低いため，支払利子込み法により算定している。	なお，取得価額相当額は，未経過リース料中間期末残高が有形固定資産の中間期末残高等に占める割合が低いため，支払利子込み法により算定している。																																																													
2 未経過リース料中間期末残高相当額	2 未経過リース料期末残高相当額	2 未経過リース料中間期末残高相当額																																																													
<table style="width: 100%;"> <tr> <td style="width: 15%;">1 年 内</td> <td style="text-align: right;">7,679</td> </tr> <tr> <td>1 年 超</td> <td style="text-align: right;">12,451</td> </tr> <tr> <td>合 計</td> <td style="text-align: right;">20,130</td> </tr> </table>	1 年 内	7,679	1 年 超	12,451	合 計	20,130	<table style="width: 100%;"> <tr> <td style="width: 15%;">1 年 内</td> <td style="text-align: right;">8,206</td> </tr> <tr> <td>1 年 超</td> <td style="text-align: right;">14,747</td> </tr> <tr> <td>合 計</td> <td style="text-align: right;">22,953</td> </tr> </table>	1 年 内	8,206	1 年 超	14,747	合 計	22,953	<table style="width: 100%;"> <tr> <td style="width: 15%;">1 年 内</td> <td style="text-align: right;">6,797</td> </tr> <tr> <td>1 年 超</td> <td style="text-align: right;">11,792</td> </tr> <tr> <td>合 計</td> <td style="text-align: right;">18,590</td> </tr> </table>	1 年 内	6,797	1 年 超	11,792	合 計	18,590																																											
1 年 内	7,679																																																														
1 年 超	12,451																																																														
合 計	20,130																																																														
1 年 内	8,206																																																														
1 年 超	14,747																																																														
合 計	22,953																																																														
1 年 内	6,797																																																														
1 年 超	11,792																																																														
合 計	18,590																																																														
なお，未経過リース料中間期末残高相当額は，未経過リース料中間期末残高が有形固定資産の中間期末残高等に占める割合が低いため，支払利子込み法により算定している。	なお，未経過リース料期末残高相当額は，未経過リース料期末残高が有形固定資産の期末残高等に占める割合が低いため，支払利子込み法により算定している。	なお，未経過リース料中間期末残高相当額は，未経過リース料中間期末残高が有形固定資産の中間期末残高等に占める割合が低いため，支払利子込み法により算定している。																																																													
3 当中間期の支払リース料及び減価償却費相当額	3 当期の支払リース料及び減価償却費相当額	3 当中間期の支払リース料及び減価償却費相当額																																																													
<table style="width: 100%;"> <tr> <td style="width: 15%;">支 払 リ ー ス 料</td> <td style="text-align: right;">4,228</td> </tr> <tr> <td>減 価 償 却 費 相 当 額</td> <td style="text-align: right;">4,228</td> </tr> </table>	支 払 リ ー ス 料	4,228	減 価 償 却 費 相 当 額	4,228	<table style="width: 100%;"> <tr> <td style="width: 15%;">支 払 リ ー ス 料</td> <td style="text-align: right;">7,854</td> </tr> <tr> <td>減 価 償 却 費 相 当 額</td> <td style="text-align: right;">7,854</td> </tr> </table>	支 払 リ ー ス 料	7,854	減 価 償 却 費 相 当 額	7,854	<table style="width: 100%;"> <tr> <td style="width: 15%;">支 払 リ ー ス 料</td> <td style="text-align: right;">4,047</td> </tr> <tr> <td>減 価 償 却 費 相 当 額</td> <td style="text-align: right;">4,047</td> </tr> </table>	支 払 リ ー ス 料	4,047	減 価 償 却 費 相 当 額	4,047																																																	
支 払 リ ー ス 料	4,228																																																														
減 価 償 却 費 相 当 額	4,228																																																														
支 払 リ ー ス 料	7,854																																																														
減 価 償 却 費 相 当 額	7,854																																																														
支 払 リ ー ス 料	4,047																																																														
減 価 償 却 費 相 当 額	4,047																																																														
4 減価償却費相当額の算定方法	4 減価償却費相当額の算定方法	4 減価償却費相当額の算定方法																																																													
リース期間を耐用年数とし，残存価額を零とする定額法によっている。	同 左	同 左																																																													