



平成17年3月期 第1四半期財務・業績の概況（連結）

平成16年8月9日

上場会社名 中部電力株式会社
コード番号 9502

上場取引所 東証・大証・名証 各第1部
本社所在都道府県 愛知県

(URL <http://www.chuden.co.jp/kabunusi/index.html>)

代表者 役職名 代表取締役社長 氏名 川口 文夫

問合せ先責任者 役職名 経理部決算グループ長 氏名 齊藤 俊雄 TEL (052) 951-8211

1. 四半期財務情報の作成等に係る事項

会計処理の方法における簡便な方法の採用の有無 : 無
最近連結会計年度からの会計処理の方法の変更の有無 : 無
連結及び持分法の適用範囲の異動の有無 : 有 持分法（新規） 1社

2. 平成17年3月期第1四半期財務・業績の概況（平成16年4月1日～平成16年6月30日）

(1) 経営成績（連結）の進捗状況

（百万円未満切り捨て）

	売上高		営業利益		経常利益	
	百万円	%	百万円	%	百万円	%
17年3月期第1四半期	491,744	(0.6)	74,912	(3.7)	51,962	(3.7)
16年3月期第1四半期	489,022	(—)	77,784	(—)	50,093	(—)
(参考)16年3月期	2,101,072		334,411		184,925	

	四半期（当期）純利益		1株当たり 四半期（当期）純利益		潜在株式調整後 1株当たり四半期（当期）純利益	
	百万円	%	円 銭	円 銭	円 銭	円 銭
17年3月期第1四半期	32,864	(8.8)	45.33	42.23		
16年3月期第1四半期	30,199	(—)	41.24	38.48		
(参考)16年3月期	114,717		157.21	146.64		

（注）売上高、営業利益等は、当該四半期までの累計値である。
パーセント表示は、前年同四半期比増減率を示す。
前年同四半期の業績については、当第1四半期と同様の会計処理を行ったものとして算定している。

[経営成績（連結）の進捗状況に関する定性的情報等]

電気事業における販売電力量は、前年同期比 2.9%増の 294億kWhとなりました。この内訳として、電灯需要は 2.6%増加し 75億kWh、電力需要は 1.2%増加し 82億kWh、特定規模需要は 4.2%増加し 137億kWhとなりました。

収支の状況につきましては、収入面では、電気事業において販売電力量の増加により電灯電力料が増加したことなどから、売上高は、前年同期に比べ 27億円増加し 4,917億円、経常収益は、前年同期に比べ 26億円増加し 4,936億円となりました。

一方、支出面では、電気事業において退職給与金の減少などによる人件費の減少や、円高および火力発電量の減少などによる燃料費の減少などはありませんでしたが、浜岡原子力発電所5号機の試運転開始により減価償却費が増加したことなどから、経常費用は、前年同期に比べ 7億円増加し 4,416億円となりました。

以上により、経常利益は、前年同期に比べ 18億円増加し 519億円、四半期純利益は、前年同期に比べ 26億円増加し 328億円となりました。

(2) 財政状態（連結）の変動状況

	総資産	株主資本	株主資本比率	1株当たり株主資本
	百万円	百万円	%	円 銭
17年3月期第1四半期	5,992,336	1,383,571	23.1	1,910.98
16年3月期第1四半期	6,254,928	1,307,875	20.9	1,790.90
(参考)16年3月期	6,060,177	1,377,180	22.7	1,897.81

[財政状態（連結）の変動状況に関する定性的情報等]

総資産は、設備投資の抑制に加え、既存設備の減価償却が進行している影響などにより、平成15年度末から678億円減少し5兆9,923億円となりました。

資本については、四半期純利益を328億円確保することができたことなどにより、平成15年度末から63億円増加し1兆3,835億円となりました。

この結果、株主資本比率は、平成15年度末から0.4%向上し23.1%となりました。

なお、当第1四半期末の有利子負債残高は、3兆8,231億円（平成15年度末比0.4%増）となりました。

【連結キャッシュ・フローの状況】

	営業活動による キャッシュ・フロー	投資活動による キャッシュ・フロー	財務活動による キャッシュ・フロー	現金及び現金同等物 期末残高
	百万円	百万円	百万円	百万円
17年3月期第1四半期	57,370	40,859	9,103	67,255
16年3月期第1四半期	34,585	62,327	24,572	58,891
(参考)16年3月期	592,362	199,324	395,210	59,854

3. 平成17年3月期の連結業績予想（平成16年4月1日～平成17年3月31日）

	売上高	経常利益	当期純利益
中間期	10,550億円	1,310億円	650億円
通期	21,100億円	1,850億円	1,000億円

(参考)1株当たり予想当期純利益(通期) 137円77銭

[業績予想に関する定性的情報等]

電気事業における通期の販売電力量は、前年比1.5%増の1,240億kWh程度と想定しております。

また、為替レートについては110円/\$程度、原油CIF価格については35\$/b程度と想定しております。

上記の予想は、本資料の発表日現在において入手可能な情報及び将来の業績に影響を与える不確実な要因に係る本資料発表日現在における仮定を前提としています。

実際の業績は、今後様々な要因によって大きく異なる結果となる可能性があります。

企業集団の状況

当社グループ（当社及び当社の関係会社）は、当社が営む電気事業を中核として、当社グループが保有する経営資源の有効活用を図る目的で、電力供給設備・保有燃料や技術力などを活用する電気事業以外のエネルギー事業、ネットワーク設備等をベースに知的付加価値を提供する情報通信事業、電気事業関連業務として、各設備の拡充や保全のための建設業、資機材供給のための製造業等様々な事業を展開しております。

当社グループの業務を示すと下記のとおりであります。

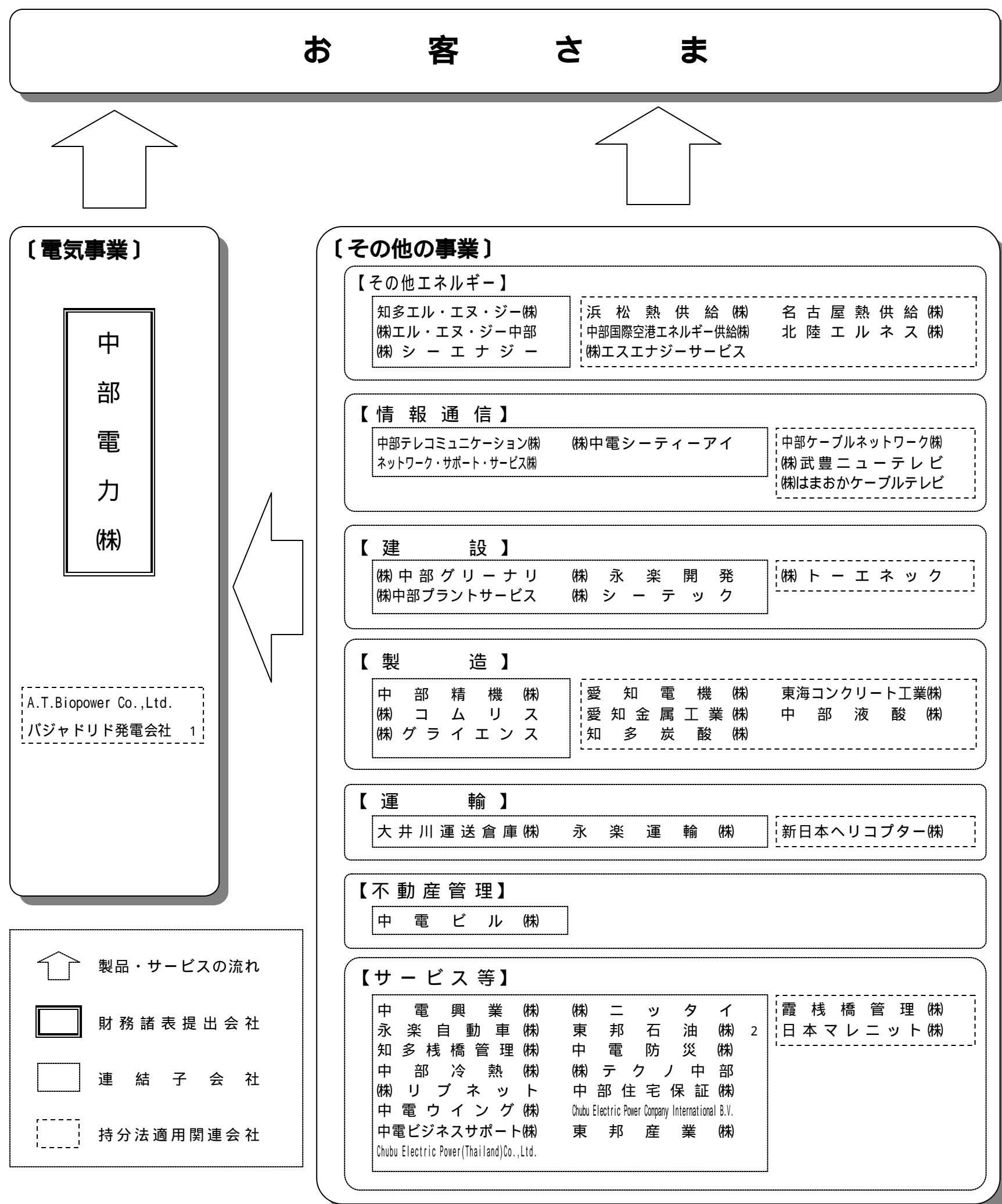

1 バジャドリド発電会社は、出資により、新たに持分法の適用範囲に含めております。

2 東邦石油(株)は、事業内容の変更に伴い、事業の種類別セグメントを「製造」から「サービス等」へ変更しております。

連 結 財 務 諸 表

1 連結貸借対照表

(単位：百万円)

資 産 の 部				負 債 , 少 数 株 主 持 分 及 び 資 本 の 部			
科 目	当第1四半期末 (平成16年6月30日現在)	前 期 末 (平成16年3月31日現在)	前第1四半期末 (平成15年6月30日現在)	科 目	当第1四半期末 (平成16年6月30日現在)	前 期 末 (平成16年3月31日現在)	前第1四半期末 (平成15年6月30日現在)
固 定 資 産	5,722,575	5,807,837	5,962,106	固 定 負 債	3,685,285	3,772,170	4,062,775
電気事業固定資産	4,236,006	4,297,914	4,460,975	社 債	1,884,211	1,953,774	2,125,606
水力発電設備	368,938	374,308	390,237	転換社債	146,248	146,251	146,254
汽力発電設備	878,297	901,843	992,530	長期借入金	1,097,170	1,122,521	1,264,134
原子力発電設備	184,524	190,335	205,508	退職給付引当金	203,783	200,944	176,810
送電設備	1,270,251	1,281,878	1,296,430	使用済核燃料再処理引当金	234,299	231,219	220,765
変電設備	508,485	516,937	528,379	原子力発電施設解体引当金	80,423	80,000	79,775
配電設備	853,981	858,337	866,351	繰延税金負債	18	20	15
業務設備	169,961	172,684	179,954	その他の固定負債	39,129	37,439	49,414
その他の電気事業固定資産	1,566	1,588	1,584	流 動 負 債	888,851	878,247	858,023
その他の固定資産	291,548	293,733	308,511	1年以内に期限到来の固定負債	170,306	175,677	162,165
固定資産仮勘定	519,179	545,076	525,140	短期借入金	389,643	308,235	324,767
建設仮勘定及び除却仮勘定	519,179	545,076	525,140	支払手形及び買掛金	50,914	59,599	57,754
核 燃 料	248,602	246,266	239,118	未払税金	34,100	91,636	38,524
装荷核燃料	51,373	54,294	33,438	その他の流動負債	243,887	243,099	274,811
加工中等核燃料	197,228	191,972	205,679	特別法上の引当金	10,805	8,647	2,239
投資その他の資産	427,238	424,847	428,360	濁水準備引当金	10,805	8,647	2,239
長期投資	225,577	228,744	218,198	負 債 合 計	4,584,941	4,659,064	4,923,038
繰延税金資産	151,234	147,123	126,207	少 数 株 主 持 分	23,822	23,932	24,014
その他の投資等	51,505	50,094	85,860	資 本 金	374,519	374,519	374,519
貸倒引当金(貸方)	1,078	1,115	1,905	資本剰余金	14,248	14,248	14,247
流 動 資 産	269,666	252,241	292,707	利益剰余金	989,215	978,360	915,661
現金及び預金	52,396	45,666	40,935	その他有価証券評価差額金	34,032	34,999	18,002
受取手形及び売掛金	101,391	102,509	111,599	為替換算調整勘定	87	67	0
たな卸資産	65,708	55,390	71,620	自 己 株 式	28,356	24,879	14,556
繰延税金資産	10,641	17,660	10,449	資 本 合 計	1,383,571	1,377,180	1,307,875
その他の流動資産	40,134	31,618	58,997	負 債 , 少 数 株 主 持 分 及 び 資 本 合 計	5,992,336	6,060,177	6,254,928
貸倒引当金(貸方)	606	604	893				
繰延資産	94	98	113				
その他の繰延資産	94	98	113				
資 産 合 計	5,992,336	6,060,177	6,254,928				

2 連結損益計算書

(単位：百万円)

費用の部				収益の部			
科目	当第1四半期 (自平成16年4月1日 至平成16年6月30日)	前第1四半期 (自平成15年4月1日 至平成15年6月30日)	前期 (自平成15年4月1日 至平成16年3月31日)	科目	当第1四半期 (自平成16年4月1日 至平成16年6月30日)	前第1四半期 (自平成15年4月1日 至平成15年6月30日)	前期 (自平成15年4月1日 至平成16年3月31日)
営業費用	416,831	411,237	1,766,660	営業収益	491,744	489,022	2,101,072
電気事業営業費用	400,004	395,517	1,684,670	電気事業営業収益	473,930	472,050	2,014,818
その他事業営業費用	16,826	15,720	81,989	その他事業営業収益	17,813	16,972	86,253
営業利益	(74,912)	(77,784)	(334,411)				
営業外費用	24,866	29,728	155,481	営業外収益	1,916	2,037	5,995
支払利息	22,090	22,524	96,428	受取配当金	577	523	1,355
その他の営業外費用	2,776	7,204	59,052	受取利息	215	342	1,200
				その他の営業外収益	1,123	1,171	3,439
経常費用合計	441,698	440,966	1,922,141	経常収益合計	493,660	491,060	2,107,067
経常利益	51,962	50,093	184,925				
過水準備金引当又は取崩し	2,158	2,239	8,647				
過水準備金引当	2,158	2,239	8,647				
税金等調整前四半期(当期)純利益	49,804	47,854	176,278				
法人税,住民税及び事業税	13,615	16,105	96,814				
法人税等調整額	3,433	1,355	35,608				
少数株主利益		194	354				
少数株主損失	109						
四半期(当期)純利益	32,864	30,199	114,717				

3 連結剰余金計算書

(単位：百万円)

科 目	当第1四半期	前第1四半期	前 期
	(自 平成16年4月1日 至 平成16年6月30日)	(自 平成15年4月1日 至 平成15年6月30日)	(自 平成15年4月1日 至 平成16年3月31日)
(資本剰余金の部)			
資本剰余金期首残高	14,248	14,247	14,247
資本剰余金増加高	0	-	0
自己株式処分差益	0	-	0
資本剰余金四半期末(期末)残高	14,248	14,247	14,248
(利益剰余金の部)			
利益剰余金期首残高	978,360	907,815	907,815
利益剰余金増加高	32,864	30,199	114,717
四半期(当期)純利益	32,864	30,199	114,717
利益剰余金減少高	22,009	22,354	44,172
配 当 金	21,769	22,086	43,904
役 員 賞 与	240	267	267
利益剰余金四半期末(期末)残高	989,215	915,661	978,360

4 連結キャッシュ・フロー計算書

(単位：百万円)

科 目	当第1四半期	前第1四半期	前 期
	(自平成16年4月1日 至平成16年6月30日)	(自平成15年4月1日 至平成15年6月30日)	(自平成15年4月1日 至平成16年3月31日)
営業活動によるキャッシュ・フロー			
税金等調整前四半期(当期)純利益	49,804	47,854	176,278
減価償却費	119,707	93,846	391,179
核燃料減損額	2,882	1,203	9,882
固定資産除却損	2,237	1,965	16,130
退職給付引当金の増減額	2,838	8,430	32,559
使用済核燃料再処理引当金の増減額	3,080	131	10,584
原子力発電施設解体引当金の増減額	423	22	247
湯水準備引当金の増減額	2,158	2,239	8,647
受取利息及び受取配当金	792	866	2,555
支払利息	22,090	22,524	96,428
受取手形及び売掛金の増減額	1,117	1,627	11,976
たな卸資産の増減額	10,317	18,157	3,631
支払手形及び買掛金の増減額	8,684	25,714	23,921
その他	47,472	30,400	45,148
小計	139,073	104,706	776,217
利息及び配当金の受取額	525	595	2,582
利息の支払額	25,431	24,899	99,484
法人税等の支払額	56,796	45,818	86,953
営業活動によるキャッシュ・フロー	57,370	34,585	592,362
投資活動によるキャッシュ・フロー			
固定資産の取得による支出	44,686	57,754	248,275
投融資による支出	5,122	12,967	27,115
投融資の回収による収入	3,835	3,866	63,947
連結範囲の変更を伴う子会社株式の取得による収入	-	-	1,710
その他	5,114	4,528	10,407
投資活動によるキャッシュ・フロー	40,859	62,327	199,324
財務活動によるキャッシュ・フロー			
社債の発行による収入	-	68,957	93,963
社債の償還による支出	77,166	28,868	229,243
長期借入れによる収入	1,000	13,160	46,977
長期借入金の返済による支出	24,852	25,584	199,616
短期借入れによる収入	220,610	135,000	314,707
短期借入金の返済による支出	139,452	148,994	348,651
コマーシャル・ペーパーの発行による収入	284,000	296,000	1,058,000
コマーシャル・ペーパーの償還による支出	252,000	254,000	1,064,000
配当金の支払額	17,756	17,965	43,890
少数株主への配当金の支払額	6	6	6
その他	3,480	13,125	23,451
財務活動によるキャッシュ・フロー	9,103	24,572	395,210
現金及び現金同等物に係る換算差額	6	0	33
現金及び現金同等物の増減額	7,400	3,169	2,206
現金及び現金同等物の期首残高	59,854	62,061	62,061
現金及び現金同等物の四半期末(期末)残高	67,255	58,891	59,854

セグメント情報

1 事業の種類別セグメント情報

当第1四半期

(単位：百万円)

	電気事業	その他の事業	計	消去又は全社	連結
売上高	474,819	58,328	533,148	41,403	491,744
営業費用	401,117	57,289	458,406	41,575	416,831
営業利益	73,701	1,039	74,741	171	74,912

前第1四半期

(単位：百万円)

	電気事業	その他の事業	計	消去又は全社	連結
売上高	472,885	58,763	531,648	42,625	489,022
営業費用	397,502	56,469	453,972	42,734	411,237
営業利益	75,382	2,293	77,675	109	77,784

(注) 1 事業区分の方法

事業活動における業務の種類を勘案して区分している。

2 各区分に属する主要な製品の名称等

事業区分	主要な製品・事業活動
電気事業	電力供給
その他の事業	液化天然ガスの受入・貯蔵・気化及び送り出し、情報処理サービス、電気通信サービス、発電・送電・変電設備の建設・点検・保守工事、建物の設計・建築・修理、不動産の賃貸及び管理、電柱広告、自動車のリース

2 所在地別セグメント情報

当第1四半期

全セグメントの売上高の合計に占める本邦の割合が90%超であるため、その記載を省略している。

前第1四半期

全セグメントの売上高の合計に占める本邦の割合が90%超であるため、その記載を省略している。

3 海外売上高

当第1四半期

海外売上高が、連結売上高の10%未満であるため、その記載を省略している。

前第1四半期

海外売上高が、連結売上高の10%未満であるため、その記載を省略している。



平成17年3月期 第1四半期財務・業績の概況（個別）

平成16年8月9日

上場会社名 中部電力株式会社
コード番号 9502

上場取引所 東証・大証・名証 各第1部
本社所在都道府県 愛知県

(URL <http://www.chuden.co.jp/kabunusi/index.html>)

代表者役職名 代表取締役社長 氏名 川口文夫
問合せ先責任者役職名 経理部決算グループ長 氏名 齊藤俊雄

TEL (052) 951-8211

1. 四半期財務情報の作成等に係る事項

会計処理の方法における簡便な方法の採用の有無： 無

最近会計年度からの会計処理の方法の変更の有無： 無

2. 平成17年3月期第1四半期財務・業績の概況（平成16年4月1日～平成16年6月30日）

(1) 経営成績（個別）の進捗状況

（百万円未満切り捨て）

	売上高		営業利益		経常利益	
	百万円	%	百万円	%	百万円	%
17年3月期第1四半期	476,180	(0.5)	73,170	(2.4)	50,580	(4.5)
16年3月期第1四半期	474,022	(3.2)	75,001	(20.9)	48,397	(29.1)
(参考)16年3月期	2,023,209		322,534		175,164	

	四半期（当期）純利益		1株当たり 四半期（当期）純利益	
	百万円	%	円	銭
17年3月期第1四半期	32,545	(6.9)	44.88	
16年3月期第1四半期	30,448	(30.4)	41.58	
(参考)16年3月期	110,609		151.72	

（注）売上高、営業利益等は、当該四半期までの累計値である。
パーセント表示は、前年同四半期比増減率を示す。

[経営成績（個別）の進捗状況に関する定性的情報等]

収入面では、販売電力量の増加により電灯電力料が増加したことなどから、売上高は、前年同期に比べ21億円増加し4,761億円、経常収益は、前年同期に比べ20億円増加し4,777億円となりました。

一方、支出面では、退職給与金の減少などによる人件費の減少や、円高および火力発電量の減少などによる燃料費の減少などはありましたが、浜岡原子力発電所5号機の試運転開始により減価償却費が増加したことなどから、経常費用は、ほぼ前年並みの4,271億円となりました。

以上により、経常利益は、前年同期に比べ21億円増加し505億円、四半期純利益は、前年同期に比べ20億円増加し325億円となりました。

(2) 財政状態（個別）の変動状況

	総資産	株主資本	株主資本比率	1株当たり株主資本
	百万円	百万円	%	円 銭
17年3月期第1四半期	5,719,086	1,271,454	22.2	1,755.83
16年3月期第1四半期	5,956,425	1,201,095	20.2	1,644.41
(参考)16年3月期	5,776,440	1,265,516	21.9	1,743.78

[財政状態（個別）の変動状況に関する定性的情報等]

総資産は、設備投資の抑制に加え、既存設備の減価償却が進行している影響などにより、平成15年度末から573億円減少し5兆7,190億円となりました。

資本については、四半期純利益を325億円確保することができたことなどにより、平成15年度末から59億円増加し1兆2,714億円となりました。

この結果、株主資本比率は、平成15年度末から0.3%向上し22.2%となりました。

なお、当第1四半期末の有利子負債残高は、3兆7,274億円（平成15年度末比0.5%増）となりました。

3.平成17年3月期の個別業績予想(平成16年4月1日~平成17年3月31日)

	売上高	経常利益	当期純利益
中間期	10,200億円	1,300億円	650億円
通期	20,350億円	1,800億円	1,000億円

(参考)1株当たり予想当期純利益(通期) 137円92銭

上記の予想の前提条件その他の関連する事項については、2ページを参照してください。

個別財務諸表

1 貸借対照表

(単位：百万円)

資 産 の 部				負 債 及 び 資 本 の 部			
科 目	当第1四半期末 (平成16年6月30日現在)	前 期 末 (平成16年3月31日現在)	前第1四半期末 (平成15年6月30日現在)	科 目	当第1四半期末 (平成16年6月30日現在)	前 期 末 (平成16年3月31日現在)	前第1四半期末 (平成15年6月30日現在)
固 定 資 産	5,530,043	5,611,485	5,756,154	固 定 負 債	3,588,718	3,673,687	3,947,692
電気事業固定資産	4,286,679	4,349,383	4,513,205	社 債	1,885,011	1,954,574	2,126,506
水力発電設備	372,417	377,837	393,856	転換社債	146,341	146,344	146,347
汽力発電設備	884,357	908,125	999,524	長期借入金	1,024,462	1,047,267	1,171,620
原子力発電設備	185,922	191,772	206,865	長期未払債務	7,647	8,192	8,265
内燃力発電設備	202	208	191	退職給付引当金	183,528	181,115	156,858
送電設備	1,283,964	1,295,794	1,310,181	使用済核燃料再処理引当金	234,299	231,219	220,765
変電設備	513,004	521,550	533,114	原子力発電施設解体引当金	80,423	80,000	79,775
配電設備	873,189	877,664	885,715	日本国際博覧会出展引当金	633	566	364
業務設備	172,248	175,040	182,352	雑固定負債	26,370	24,407	37,190
貸付設備	1,373	1,389	1,402	流動負債	848,107	828,589	805,398
附帯事業固定資産	16,412	14,778	12,159	1年以内に期限到来の固定負債	151,612	156,956	144,628
事業外固定資産	35,585	35,843	37,141	短期借入金	385,288	300,288	320,372
固定資産仮勘定	514,265	538,858	517,563	コマーシャル・ペーパー	137,000	105,000	153,000
建設仮勘定	513,303	538,140	516,922	買掛金	39,378	40,967	38,275
除却仮勘定	961	718	641	未払金	24,839	24,866	21,959
核燃料	248,602	246,266	239,118	未払費用	41,224	63,087	47,908
装荷核燃料	51,373	54,294	33,438	未払税金	32,544	85,673	36,604
加工中等核燃料	197,228	191,972	205,679	預り金	7,935	1,806	8,088
投資その他の資産	428,497	426,354	436,966	関係会社短期債務	21,126	43,511	26,030
長期投資	205,506	209,217	201,922	諸前受金	6,775	6,407	8,157
関係会社長期投資	86,076	84,531	129,371	雑流動負債	383	24	374
長期前払費用	11,661	11,375	5,020	特別法上の引当金	10,805	8,647	2,239
繰延税金資産	125,905	121,913	101,631	湯水準備引当金	10,805	8,647	2,239
貸倒引当金(貸方)	652	683	979	負債合計	4,447,631	4,510,924	4,755,330
流動資産	188,950	164,856	200,157	資本金	374,519	374,519	374,519
現金及び預金	24,388	13,535	15,964	資本剰余金	14,248	14,248	14,247
売掛金	89,961	84,623	98,142	資本準備金	14,247	14,247	14,247
諸未収金	3,228	3,527	4,435	その他資本剰余金	0	0	-
貯蔵品	49,175	39,786	49,386	自己株式処分差益	0	0	-
前払費用	3,491	354	4,154	利益剰余金	877,694	867,048	808,705
関係会社短期債権	356	2,479	13,064	利益準備金	93,628	93,628	93,628
繰延税金資産	8,662	14,816	8,451	任意積立金	661,000	591,000	591,000
雑流動資産	10,167	6,191	7,149	原価変動調整積立金	273,000	273,000	273,000
貸倒引当金(貸方)	482	457	592	別途積立金	388,000	318,000	318,000
繰延資産	93	98	114	四半期(当期)未処分利益	123,065	182,420	124,077
社債発行差金	93	98	114	その他有価証券評価差額金	33,273	34,504	18,103
資産合計	5,719,086	5,776,440	5,956,425	自己株式	28,281	24,804	14,481
				資本合計	1,271,454	1,265,516	1,201,095
				負債及び資本合計	5,719,086	5,776,440	5,956,425

2 損益計算書

(単位：百万円)

費用の部				収益の部			
科目	当第1四半期	前第1四半期	前期	科目	当第1四半期	前第1四半期	前期
	自平成16年4月1日 至平成16年6月30日	自平成15年4月1日 至平成15年6月30日	自平成15年4月1日 至平成16年3月31日		自平成16年4月1日 至平成16年6月30日	自平成15年4月1日 至平成15年6月30日	自平成15年4月1日 至平成16年3月31日
営業費用	403,010	399,021	1,700,675	営業収益	476,180	474,022	2,023,209
電気事業営業費用	401,117	397,502	1,693,212	電気事業営業収益	474,819	472,885	2,017,986
水力発電費	11,533	12,659	53,166	電灯料	159,431	156,767	696,885
汽力発電費	129,139	146,732	623,981	電力料	306,356	306,898	1,286,090
原子力発電費	60,275	16,440	109,663	地帯間販売電力料	4,355	3,958	15,070
内燃力発電費	23	23	93	他社販売電力料	256	97	692
地帯間購入電力料	9,476	12,852	38,446	託送収益	378	403	1,548
他社購入電力料	26,258	24,231	102,752	電気事業雑収益	3,981	4,699	17,459
送電費	31,376	33,252	135,191	貸付設備収益	60	59	240
変電費	17,774	18,635	77,261				
配電費	41,993	43,400	179,412				
販売費	16,190	16,373	64,936				
貸付設備費	5	6	24				
一般管理費	38,889	54,423	230,565				
電源開発促進税	12,554	12,773	53,345				
事業税	5,817	5,780	25,027				
電力費振替勘定(貸方)	190	81	655				
附帯事業営業費用	1,892	1,518	7,462	附帯事業営業収益	1,361	1,137	5,223
営業利益	(73,170)	(75,001)	(322,534)	営業外収益	1,565	1,631	4,994
営業外費用	24,155	28,235	152,365				
財務費用	21,477	22,020	94,121	財務収益	983	987	2,764
支払利息	21,472	21,772	93,769	受取配当金	810	683	1,648
社債発行費償却	1	244	336	受取利息	172	303	1,115
社債発行差金償却	3	3	15				
事業外費用	2,678	6,214	58,244	事業外収益	581	644	2,230
固定資産売却損	352	539	1,664	固定資産売却益	54	141	396
雑損失	2,325	5,675	56,579	雑収益	527	503	1,834
経常費用合計	427,165	427,257	1,853,040	経常収益合計	477,745	475,654	2,028,204
経常利益	50,580	48,397	175,164				
過水準備金引当又は取崩し	2,158	2,239	8,647				
過水準備金引当	2,158	2,239	8,647				
税引前四半期(当期)純利益	48,422	46,157	166,517				
法人税及び住民税	13,030	14,971	90,923				
法人税等調整額	2,845	737	35,015				
四半期(当期)純利益	32,545	30,448	110,609				
前期繰越利益	90,519	93,629	93,629				
中間配当額	-	-	21,817				
四半期(当期)未処分利益	123,065	124,077	182,420				